臺灣新民報 夕刊
五月十七日
夕刊定価一部二錢
編輯兼發行人　佐々木一寿
發行所　臺灣日日新報社
基隆市西定一丁目二番地　電話(一)五番
基隆支局　臺中支局　臺南支局　高雄支局
花蓮港支局　大阪支局　東京支局

皇軍の精鋭勇氣凛々
徐州へ徐州へと猛進
大會戰の幕愈よ迫る

【上海十六日發同盟】徐州を中心に蠢動せる○部隊二萬に對らんと七十七師團○部隊の一隊として參加、米城を發して○部隊の左側背に陷れた○師團○部隊、山口、谷崎、平、前田、關井、四宮、吉田、大山、西山、福原の諸部隊は十六日午後一時羅山の東方側面約十の正面に對し猛烈なる攻撃を開始すると共に一部を同日午前一時頃○○の側背に進出せしめ、蘇州附近より徐州に向ひ北進中である、また北支那軍の中堅として米城より蘇州に向つた山本、松本、大宮、櫻庭、酒井、鈴木等の各部隊は十六日午後一時五分ごろ○○に到着したが○○の後これを○○○○○○方面に追撃、徐州より蘇州に通ずる○○○部隊は總ものがあらう、右○○○○○○

井水に毒物を混入され
土民多數が斃る
惡辣な支那軍の犧牲

【上海十四日發同盟特派員】既報=蘇州にある支那軍が退却に際して、井水に毒物を投じ土民は數百斃れ居れる程に苦しく、その科學的惡辣も江北方面警備隊が早速及び附近の井水を調査せるにより、又は鎭城に於て逮捕に檢出され居る國際的非戰を無視に至つた、然しここにあれなことは該地方にて支那軍の壓迫に從へ、かねつても、たゞ逃れんに從なく、多數の良民が無殘なる屠殺人の慘狀となつて發見されてゐると云ふ戰事が結果されたことである鬪ち殘軍が撤收に際し、多數の良民が七轉八倒し、或は發狂を起して斃死するなどの現狀を見、更に從軍部落に於ても或は從に絕命せるもの或は苦悶中のもの多數あり皇軍の手早い處置當によつて一命をとりとめたるものも數に上つてゐる、これ等慘狀は主として糞水と毒藥で鎭壓附近にあた飲料に投入せるによるた飲軍は腐敗流の爭ふる百十二、百十六師なることも判明してゐる

支那側のデマを
片ツ端から粉砕
成都で出所不明のラヂオ聽ゆ

【上海十七日發】成都消息に依れば最近同地方に於ては出所不明のラヂオ放送が頻取されるに至つた鬪ち昨日午後二時廿分から二時四十分の間に於ける○○部隊の勇士による武漢攻略に於ける數々の殊勳があり、鬪州城は高さ八米中七米の城壁が二十米の間隔を置いて二重にあり、一城壁の前に幅八米深さ二米の濠が廻らされ濠の周圍は四箇所の城門を有し、城門は二重になつて居り、城壁で一回の防禦作業の出來る様な堅固なものである、西門は百餘の鹿砦と鐵條網の構築の下に數百の敵兵が配置され、東門は鬪州出身の以下二名、地雷爆破作業軍曹（矢）鬪州出身の以下六名の決死隊が進み、それに續いて二個小隊が鬪州出身の以下十二名の決死隊が進み、それに續いて二個小隊が鬪州出身の以下十二名の決死隊が進み、それに續いて二個小隊が鬪州出身の以下十二名

曹州城壁を目がけ
決死の挺身隊
僅か數分で城門占據

【東京十七日發同盟】既報の如く非常時下特務機關作戰の論文懸賞募集に應じ、支那側戰線の新竹州支部では一回新たに事變に關する州下の美談集を發行し、第二の國民の啟發資料とすべく、その第一集を發行した、內容は眞實の美談に多少の潤色こそあれ公學校兒童向きに編輯されて、不知不識の中に國民精神を養ふ點に於り、長期戰に則して今後續刊する筈である

事變に關する
美談集
新竹州で發行

【新竹六日發】既報の如く非常時下特務機關作戰の論文懸賞募集に應じ、支那側戰線の新竹州支部では一回新たに事變に關する州下の美談集を發行し、第二の國民の啟發資料とすべく、その第一集を發行した、內容は眞實の美談に多少の潤色こそあれ公學校兒童向きに編輯されて、不知不識の中に國民精神を養ふ點に於り、長期戰に則して今後續刊する筈である

臺北州警務部で
外國渡航者相談所
南、北兩署と基隆陸上署に設置

北支は勿論上海方面の安定、更に對岸廈門方面の潰滅工作の進展に伴ひ邦人の對支經濟開發は著しい活潑な動きを示すものと思はれるから大陸雄の目的は云ふ迄もなく其の他の各地に於ける邦人の活動に對し、旅券又は渡航證明書の發給に關する事務を取扱ふ爲め臺北州警務部では今般臺北州下の南、北兩署と基隆陸上署の各署に外國渡航者相談所を設置し關係官方面と緊密な連絡の下に北、中、南支は勿論諸外國渡航者の相談に應じ萬遺憾なき樣萬全の注意を拂ふ事となつた、右に就き當局では左の如き意向を述べた

今次事變の目的とする所は東洋平和の確立に在るのでありまして此の見地よりすれば渡航又は不正の目的を以て海外各地に渡航し彼の地に於て問題を惹起したり又は其等の結果本邦の信用を失墜したりする樣な擧があつてはならぬのであります何處迄も今次聖戰の本旨を體し本邦の正義感を基礎として優良な人々がどしく渡航して行く樣に希望する次第であります

學校配屬將校充實に
特別志願將校を召募
在鄉各兵科佐官から

【東京十六日發同盟】陸軍では戰時體制下に於ける學校教育の態勢を期するため今回更に學校配屬將校を充實することとなり十七日附官報で特別志願將校を召募することとなつた、右は各兵科の佐官に對して年齡五十六歲未滿の特志者中適任者ならば現役中配屬將校の經驗の有無に拘らず多數採用される筈である、その服務期間は概ね一年ではあるが時局の推移如何に依つては今後相當期間に亘つて勤務せしめ得ることになつてゐる、これについて陸軍當局では左の樣な要領

一、志願者の資格は左の如し
年齡　陸軍又は後備將校の各兵科佐官にして年齡五十六年未滿のもの
二、採用區長は昭和十二年八月下旬
三、志願期日、昭和十二年八月末日まで
四、本省宛による採用者は學校配屬將校候補者として其の服務期間は非常時に於ける將校の缺員補充の爲召集を受ける心組になり且つて勤務し國家の期待する教育に邁進なきやう希望してゐる、尙詳細は師團司令部、聯隊區司令部の管轄すること、ころである、特別志願將校の採用銓定の要旨左の如し

南洋群島方面へ
鮫漁調査船を派遣
南拓が積極的に乘出す

【東京十七日發同盟】南拓殖產會社では從來傍觀の態度を取つてゐた南洋漁業の開拓に俄らかに積極的に乘出すことゝなり十六日石調査船えびなん丸（三噸）を出帆しサイパンに向つた同船は六月以降二箇月に亘りマーシャル諸島を中心に漁業の調査をなすはずであるが同船の主たる目的は鰹方面における餌料は內地より輸送してゐたのを今後同地方において自給せしめんとするもので南拓では鰹の皮が釦用として賞る處からこゝに從ら今後石調査の結果如何に依つては鰹漁の調査であつて從來これが

臺北州警務部で
外國渡航者相談所
南、北兩署と基隆陸上署に設置

北支は勿論上海方面の安定、更に對岸廈門方面の潰滅工作の進展に伴ひ邦人の對支經濟開發は著しい活潑な動きを示すものと思はれるから大陸雄の目的は云ふ迄もなく其の他の各地に於ける邦人の活動に對し、旅券又は渡航證明書の發給に關する事務を取扱ふ爲め臺北州警務部では今般臺北州下の南、北兩署と基隆陸上署の各署に外國渡航者相談所を設置し關係官方面と緊密な連絡の下に北、中、南支は勿論諸外國渡航者の相談に應じ萬遺憾なき樣萬全の注意を拂ふ事となつた、右に就き當局では左の如き意向を述べた

今次事變の目的とする所は東洋平和の確立に在るのでありまして此の見地よりすれば渡航又は不正の目的を以て海外各地に渡航し彼の地に於て問題を惹起したり又は其等の結果本邦の信用を失墜したりする樣な擧があつてはならぬのであります何處迄も今次聖戰の本旨を體し本邦の正義感を基礎として優良な人々がどしく渡航して行く樣に希望する次第であります

航研機に凱歌
（上）見事に世界新記錄を作つた三勇士（左から）藤田少佐、關根機關士、高橋曹長（下）喜びの藤田　夫人愛子さん　と愛娘　征子さん

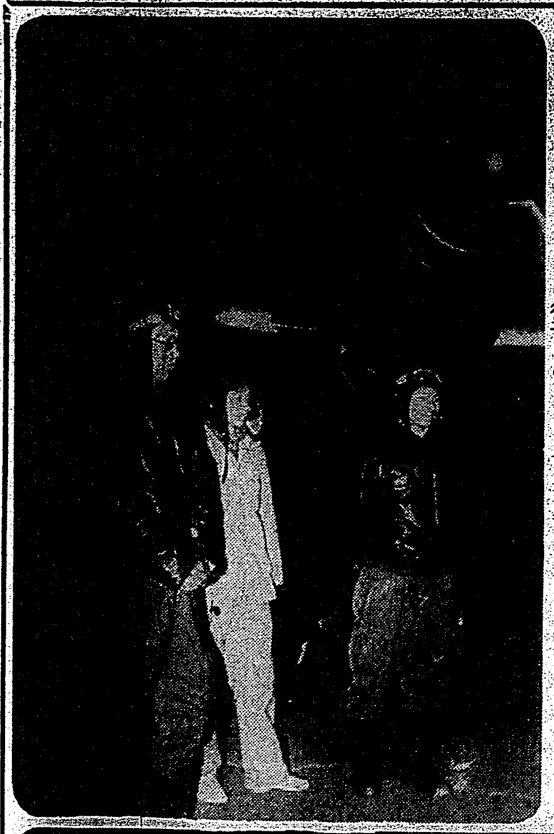

丸石明の兼林
ソ聯警備艦に
拉致されんとす
我○○驅逐隊が救助

【靑山十五發同盟】靑島在留邦人引揚船興南丸（五千噸）は十四日午後二時廿分靑島出帆、同日午後六時廿分連雲港沖合に於て同船の救助に當つた我○○驅逐隊の勇士により救助された、同船は十四日午後六時廿分連雲港沖合に於て同船の救助に當つた我○○驅逐隊の勇士により救助された、同船は十四日午後六時廿分連雲港沖合に於て同船の救助に當つた我○○驅逐隊の勇士により救助された

【靑島十五日發同盟】靑島在留邦人引揚船興南丸（五千噸）は十四日午後二時廿分靑島出帆、同

理窟攻めは禁物
婦人と仲良くするに限る
理解さへすれば氣持のよい國民性

市河晴子

日米親善國民使節として彼地で活動されて歸朝された市河晴子夫人の感銘深い「米國にたゝかる女學生の綴方」に就ては、到底からいふと難しいが、勿論私の感つてゐたより興味的なものでした。正義感からといふより可成り興味的で、時には勘働が勝つてゐます。

勇氣、不勇氣といふ点からいへば、米國にとつて日本は勇氣ではないのですから、お互ひの間をどう扱つて行くか、これはこちらの責任ではありますが、日本が親善することが、既に伸びる餘地がないために、頭打ちする根本的事実があるので、知る事は難しいのです。

日本に對する反感、嫌いなものに對する同情であるなら、日本ばかりでなく、それを好む半面に、支那人に憧れ、戀を續んでやる氣持でもあれば、こちらもつと歡迎して貰ふ氣にもなりますが、さうでないので、どうしてワイワイ連中を先きであしらつてやらうか、といふ風になるのは當然でせう。

それにしても、英國人よりもあつてはなく、日本にもこんな面白い処が出來たからといふやうなことをいへば「面白いぢやない」行かれなくて殘念だわ」といふやうに親しみ合ふことが出來ます。また同ふの人達にふる時間をおいてから笑ふことが必要です。感ることでもいい。驚ず感情を刺戟しないでは居られない性質の人達でありますから、もつと面白く、明るく刺戟を與へて見せないと冒傳は出來ないと思ひます。だから女學生の繼續的振舞などがかうした國民性に依るものと思ひます。

米國にはまだ感情的な反日家も居り、ちやんとした意見を發表してゐても、それが日本には不滿なものであるとか、同様に反日家と呼ばれてゐる人でも、日本に來ると、非常に日本を好きになつて歸るといふ人もあります。それを分けて考へることは大國民の態度ではないでせうか。肝くとも親解ならそれを好くやうにしなければならないし、親日家の市にもまだ不滿で何でまだ不滿足にならぬとも限らぬやうな人もあります

とにかく非常に無神のいい國民ですから多少理解攻めにしないで親しく解け合ふことが必要です。殊に米國の婦人を指導すれば何ふかの國民の八割ところを導いた事になるから婦人として、先づ向ふの婦人達の國民的性格を研解することが必要であらうと思ひます。

アルミ器具の扱ひ方

アルミの台所用器具も、値が上つてゐます。アルミはほかの器具と違つて燃え火の速いので便利ですが、扱ひ方を誤ると大きに駄目になります。アルミに關する ソーダとは大敵物　お弁當箱によく梅干を入れますが——ここに、これからの關係ではなはだら——絶對同じ　例で盛に梅干が置つてあると、そこだけ腐るところがあります。アルミをふくには、米糠が第一等、次に石鹸といふ順序ですが、石鹸もソーダの強いものを用ひると、何時といふことなしに傷めてしまひます。

アルミを洗ふために、新聞クレンザーといふものがありますが、これは鍋の垢などを洗ふ時、もしくは、時々使ふ程度に留めて、萬一鍋の折柄、やはり米糠を使ふのが最良で安上りで經濟にもなります。アルミに關する物なことはよく承知してゐる人も、ぼんやりするのは煮物などを鍋に入れたまま一晩越したりすることです。鍋底はとかく傷みやすいものですから御注意が肝腎です。

日本風の味
海のもの　里のもの
捨てがたい季節の感覺

近頃は食卓にしてもとかく洋風流行、どうしたものか、日本風の昔ながらの捨て難い味が忘れられ勝ちであります

それもひどく手數がかかるとか費用がかかるとかいふのでしたらまだ諦めもつきますが、さうでなければ、時には日本の姿を食膳の上に見出したいものであります。ここには、料理研究家若川總子女史が數多の料理の中の二つを御紹介いたしませう

蛤の木の芽あへ

1、鍋にお酒を一番二番だけ入れて、蛤を殻のまま並べ、蓋をして、强火で蒸煮いたします

2、貝の口があきましたら火から下し、身だけ取り出します

3、白みそを擂鉢でよく摺り、鍋底に木の芽を入れて、蛤を和へます

里芋でんがく

1、里芋は皮をよく洗ひて土を落し、皮つきのまま茹で、皮をむきます

2、竪二つに切り、だし、砂糖、醤油で薄味に下煮をしておきます

3、これを串に四つづつ、太い方と細い方とを、交互ざまに並べて差します

4、それを網火でさうとあぶり、木の芽味噌を塗りつけて、もようとあぶり、沼いところを供するのですが、木の芽味噌は赤味噌仕立の方がいいやうです

老人若嫁を娶る
歐米人に學ぶ日本人
三四十代の疲勞

一國の男女は地球の單位である。夫婦の性盛な組合わなければ地球は滅びる。青年、壯年の年齢に、旺盛な體力氣力を用ゐて家を營むこと不可能とか夫婦生活が苦痛で消極的であることは地球に對する一部が出來たことになる結婚も、結婚生活も積極的にするもの個人の發展であつて地球上の問題である。文明國人の考へは早くから從に集まつて、青年壯年の體力の活潑な勿論を抑へる六十、七十に若い花嫁を迎へて少しも恥としない。人は死ぬまで生活を旺盛に、疲勞感を知らなければ理想の生き方である。

男四十・悲觀せず
夫婦・溝を撤回
衰弱神經・全身疲勞無氣魄
(新精力增進)

醫學博士 羽太鋭治先生發見
若い後妻に適應する體力へ

（大阪）丸藤鶴夫

小生廿四歳で結婚した妻が廿二年目に死亡、新く三十になる後妻を迎へました、初めは自分の體力に相當自信あつての再婚でしたが、いざとなつて全く切り合にならない體力を憾り、到々新妻をヒステリーにしました、毎日風邪が流行つて身を燒き何彼と小生に反抗しわめく、喚り喚く、近所隣は勿論、同僚、親戚に體裁でもあり經度が嵩じましたが、自分の體力の缺乏の點に氣が附いてキングオキングスを服用しました（中略）戰はれないものです。私の様な體力が妻の態度を一變させ、贈品から光明の家庭へ（中略）御醫藥の效果に恐れ入りました。

男四十からを實行して圓滿

（兵庫）倉波增吉

年齢不相應に老て新く疲勞も劇しくなり自然妻への愛情も心なしか遠ざかつてキングオブキングスを服用（中略）不統一で經度の衰弱の後に頭を擡げました（中略）愚鈍春しの六十を越えた父が逐年體力氣力の減力から頑固な不能症にも犯されて永く夫婦生活を營んでをりました、僕は自分の經驗から一日も早くこの父に勸めました（中略）見事圓滿に的つて旺盛な精神力を復活した父、從前の消極生活から一足飛びに積極へ出て且つ自分經營の小會社ながら經濟生活も一層宜しきを得て會社が相當の利益を擧げてをります（中略）父は最後までキングスを愛服すると頑張つてをります（終）

六十の父が水々しい元氣

（熊本）羽賀三郎

學校の成績が北番から一番に四十五番に轉落した原因を繼續調べるとつてキングオブキングスを服用（中略）不統一で經度の衰弱の後に頭を擡げました（中略）愚鈍春しの六十を越えた父が逐年體力氣力の減力から頑固な不能症にも犯されて永く夫婦生活を營んでをりました、僕は自分の經驗から一日も早くこの父に勸めました（中略）見事圓滿に的つて旺盛な精神力を復活した父、從前の消極生活から一足飛びに積極へ出て且つ自分經營の小會社ながら經濟生活も一層宜しきを得て會社が相當の利益を擧げてをります（中略）父は最後までキングスを愛服すると頑張つてをります（終）

ホルモン效果を
倍にする新學說

人の體には力の强ホルモンを生み出す無數の細胞と云ふのがある、細胞が經度の衰弱をする間は一經の敗、一經の力にもホルモンは出ない、神經衰弱、過勞、年齢から疲勞が來て細胞の仕事が鈍ると敗鼓となる、國つた細胞の集まる處にホルモン注入では效果は一時であるから細胞も蘇かせホルモンの原料も與へなければ半永久的の若返りは望めない。

本藥の原素が効く

京都では昔日百日にも及ぶ旺盛な殺菌力の動物の食物を調査すると非常に疲勞が來て細胞の仕事が鈍ると敗鼓となる、國つた細胞の集まる處にホルモン注入では效果は一時であるから細胞も蘇かせホルモンの原料も與へなければ半永久的の若返りは望めない。

ホルモンより倍の效果

醫學博士 羽太鋭治（第一部）

元來各種のホルモンは注射用として通に效果で內服用とするには種々の上の困難から效果も少からず減殺されてゐた、余はホルモンの其の儘を通のホルモンの總量地、つまりホルモンはどれによつて人體、動物體に表れるか探索し得る通りの一種たらキングオブキングスである、本藥部はホルモンの總量であるから、ホルモンの效果を確かに倍にしてゐる、且つ安く、使用期なく、經費多い理由が知れにも明かである。

御註文は直接に

藥價は左記の通りです、二八〇粒五円、一〇〇粒二円、六〇〇粒十円、且つ説明書に試みる方にお分けする意向から藥店には置きません左記郵便爲替（代金引換は振替か直接お申込下さい。送料各十五錢

東京市芝區濱松町十三
合名會社 春泉堂
（振替東京二七七番）

連載漫畫 蚤の襲ひ 第82回
川原久仁於

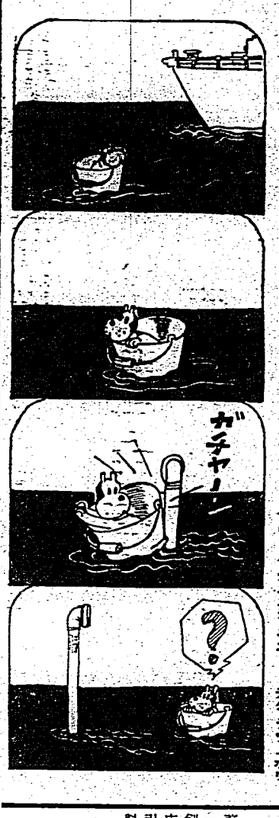

ウミヘ、ナゲコマレタ、チビクンハ、パクツノオクチニ、ユラレユラレテ、アヲウミヘトヲヲ、イクニチモ〳〵タダヨヒナガレタ、ユウカンナ、チビクンモ、サスガニ、クンクン、ナミダゴエ

トリゼン、ガチャント、パクツノソコニ、プツツカヲテ、チビクンガ、イノチノフネトタノム、パクツガ、ヒツクリカヘリサウニナツタ。ソレヘ、ウミノオカカラ、ニユートヲタ、テツポウ

必ず受けよ
腸チフス豫防注射

喜北市内（旧第一回注射日月日時同第二回注射日月日時後一時至三時後四時）

施行場所

五月十八日	本町一丁目	新高倉庫	福山商店	福山商店	市役所前	五月廿五日	古亭町	寺	千歳町	市役所前	正門	入船町	八幡町四丁目
	如水會館	天理教本部	建成町四ノ二	建成町四ノ二	綿半商店		水平町	寺	千歳町	警察署	裏門	入船町	八幡町四丁目

治淋特効藥 G-U サイドの偉効

社會病の終焉！

今世紀の大發見として 全世界の治淋界に 劃期的新療法を確立した G-U サイドが 本邦にも發賣され初めてから 幾らも經たぬ內に 其の特異なる藥效作用に因つて 永年苦しんだ淋疾を 遂に治癒した患者は 實に無數に上り 果然一般患者に未曾有の反響を惹起しました。

斯くの如く G-U サイドが 治淋界に慧星の如く出現して 空前絶後の 完全療法を 發揮するようになつたのは これ專ら 本劑に含有されてゐる 新發見の特效因子が 從來の一時的治癒劑のそれとは 根本的に異なるものであるからであります。

永年淋疾治療に 苦しんだ諸氏は 何等躊躇する所なく 本劑を以て根本治療をなし 一日も早く この恐るべき社會病の害毒から 逃れんことを 切望を以てお奬めします。

全國有名藥房販賣

治淋特効藥 治淋特効藥 治淋特効藥 治淋特効藥 治淋特効藥

●頭痛にはやつぱりノーシン が一番だ

MARUZEN MARUZEN MARUZEN

江戸桃花陣 (27)

海音寺潮五郎作
富永謙太郎畫

火の女 (九)

入ったところは、不用意に踏み込むと危険にさらされる狭い路地である。五間ほどあるうか、井戸の脇のように狭苦しい感じがするところへ来て、ごたごたと種木鉢を並べてあるので、二間幅も苦しく見えるのである。

種木鉢の側に一人の男がある。年のほどは四十を三つ四つも出ているようと思はれるが、本當はもっと若いのかも知れない。ひどく俯せている。膝の上に肱がこびりついているといった感じなのだが、そのくせ肩など厳しくはちっともない。蹲踞（つくばい）ひかえ、光る剛には、蹲踞（そんきょ）な——蹲踞といってもいいほどの生活が感じてある。剪定鋏を持った右手を前に突き出すようにして、ゆっくりお祖の方をふりかえった。そして、（出せ）

といふように、左手を出した。お祖はふところから取出した財布をそのまま渡す。男は、（ママ）の上に載せ、紙で一枚一枚右手で数へ始める。眼は、光った黒い瞳だまま下を向いてもこちらへたやうに注意を配っている。

「十円札ばかりそろ。百八十枚あれば、まあ間に合ふ。間違なく勘法だ。裏側から、間違や間違の幣にあふれて見える。

「さうですね、いつも言ふ通りだが二束に切れ。揃って行った日はつもきっとつてる奴がやれるか。酷度のやうにや入れられねえ。毎日二百文を取かしやならねえと言ふことが、宇宙こまだわからねんのか」

「親のいいことをお言ひでない。親だなんて、そんなことあたしやアー知りたくもないよ。兄さんが勝手にあそんでるだけやないから。あたしア知らないよ——さあお前へが済んだらお銭をおくれ。あたにだって食べなきゃならないんだ。あア、くやくやするね。いくら稼いだって、稼ぐそばからむしられてまんだに」

「だに！」

男の眼に殺気が動くと、づかづかとお祖に一歩近づいた。

支那の奥地人 (下)

支那の奥地は人煙稀なる地域であったと見られてゐる。奥地でなくとも、五百哩乃至六百哩以内は、一歩出れば片田舎のままである。いはんや奥地に於ておや。不便といへば不便なところである。駅前にハガキ一つ買つてゐる風景など殆んど見えない。すべてが不便に出来てゐるが当然とされてゐるのである。かかる田舎風景であつても、然し水利山利の住民の心持はどうかといふと、わり合に閑暇である。又車夫のたぐいでもシャンコになつてしまはずに、余り仕事のない手合ではないかと思ふ程ぶらぶらしてゐる。これが田舎の民衆である。雨風、山河、陰陽、四川あたりの穴居の民の生活ぶりを見るとすぐそれが首肯けられるのである。奥地の者はあへやうによつてどうにでも変化するからしかし民衆の心の動揺と来たら千古以来変らない感力を持つてゐるといふ。たしかにその点につき十分の観察が要ることと思ふ。日本人として自分は華盛頓分あちこち片田舎の名山勝地にも遊んだ。存分に観察をもしてみたが何れの地方に於てもその想に入つては想に絶えざる無限の興味を感ずるのである。日本人の奥地入りに武器以上の心の和を以て迎へてくれるのである。

×　×　×

一般奥地の者は人によつて随分親切の思いがあるらうぐらゐに考へるものがある。けれども柳の緑、紫だれの花、硬骨の老紳、美男美女の多数が、寺小屋の本をよむ声などに至つては、一つとして現つてゐるとは、そこにはいかにも奥地特有の雰囲気はされる、支那奥地の民衆たちはその片田舎にあつて千古の儘の自力自足をくり返してゐる。都会地の文化の波に浴することもないではないが多くは観念のもの、自己独力のまま生活みあげてゐる、そして動乱があつたらあつたやうにあきらめてゐる。その間政府施設に補助を謝絶して見ようなどと考へてもゐない。てゐる日本人とはこれらの奥地の住民とよく親交を結び、優越感をふり廻はすことをやめ、心からの上に隣人となりフランボヤン（名親友）となることが出来るならば、そこで本当の興味の尽きが見得よく味はれるわけである。二つこと目には武力解決の事のみを口癖のやうにいつてゐる日本人は、戦後となつたからうとも絶対なる田舎の良民に親しみ入り和やかな談笑に入り、理想ぬきの開放になつてそして自他共に苦労の同志欲しいものである。日本人の奥地入りに武器以上の心の和を以て迎へてくれるのである。奥地の者はあへやうによつてどうにでも変化するからしかし民衆の心の動揺と来たら千古以来変らない感力を持つてゐるといふ。たしかにその点につき十分の観察が要ることと思ふ。日本人として自分は華盛頓分あちこち片田舎の名山勝地にも遊んだ。存分に観察をもしてみたが何れの地方に於てもその想に入つては想に絶えざる無限の興味を感ずるの

臺灣新民
日本唯一夕刊共十六頁
臺灣新民報社
臺北市日吉町二丁目一番地
電話代表五〇八三番
定價一部金五錢一ヶ月前金四圓五拾錢
（日本國內及支那各地郵送料不要）
昭和十三年五月十八日（水曜日）
昭和十三年五月九日第三種郵便物認可
（原第二號）（原第二種郵便物認可）

徐州まで二里

先遣部隊が肉薄

蕭縣完全占領

【上海十七日發同盟】上海派遣軍○○部隊は十六日午後七時半蕭縣城內に突入午後九時半までに城內大部分の攻略を了せり

逸早く歸德へ

李宗仁徐州を脫出

【上海十七日發同盟】我軍に於ては歸德攻略の爲に進出中の第二、第五、第卅一、第卅九、第八十九各師團の外に特別軍の一部を以て十六日午前十時徐州西方約二里の十八里舖附近に達し先遣部隊は前面の敵を壓迫しつつ攻擊前進を續けつつあり、徐州は今や指呼の間に迫つた模樣である

霸王山の陣地を敵軍は遂に放棄

銅黃街道は敗兵で充滿

【北京十七日發同盟】鄒縣より一舉二十五粁を驅逐した田、倉林、兩角、邱代、住田各部隊は徐州を南方に連絡する隴海線の西方高地霸王山及び【鄒縣十七日發同盟】鄒縣より一舉二十五粁を驅逐した田、倉林、兩角、邱代、住田各部隊は徐州を南方に連絡する隴海線の西方高地霸王山及び

【上海十七日發同盟】十七日午前十時すぎより戰端を切つた霸王山爭奪戰は激烈を極め彼我の銃聲は間斷なく徐州郊外に響き渡り正午すぎ敵は霸王山の陣地を放棄して徐州に向け退却を開始した爲め徐州城內は友軍の敗兵に名狀すべからざる混亂を呈し初めた

【上海十七日發同盟】凡そ二時間に亙る激戰の結果霸王山要塞は崩潰に瀕しつつある

【鄒縣十七日發同盟】鄒縣內に進駐する鄒縣作戰部隊（野王山より過迫する敵兵をうつて五時、野王山より徐州西北方の敵をそれぞれ追撃中である

【霸王山麓にて十七日發同盟特派員】十七日午前十時十五分霸王山頂麓の敵陣地を開始した國崩線東進部隊は山頂より壓し出す敵火をくぐりつつ山腹の急斜面を攀ぢ十數時間の後十一時半敵陣地の後方を突破、一擧に敵陣地を以て山頂の敵を殲滅、正午過霸王山頂の陣地を完全に占據、日章旗を飜へした、方後の敵は遠く徐州西方の野を潰走、徐州は全く指呼の間に迫つた

【霸王山麓にて十七日發同盟特派員】霸王山の手に歸した霸王山は標高二百五十米の要衝陣地で點々として敵を守る徐州西方陣地の司令塔とも言ふべきものであつた、山腹より東方を望めば徐州は正に指呼の間にあり、我が山麓陣地より射ち出す迫撃砲火に追はれながら街道上を算を亂して城內に殺到して行く敗殘兵の群が判然見える、日暮れ徐州は陽炎なる我が國兵の有效射程內に入つた

霸王山上から
徐州砲撃を開始

【霸王山麓にて十七日發同盟特派員】霸王山を占領した添田、倉林、兩角等各部隊は山頂に放列を布き十七日午後三時を合圖に一齊に砲門を開き眼下に横たはる徐州城の砲撃を開始した、適確なる砲彈は西側城壁に命中炸裂しつつあり砲聲殷々として細雨に煙る徐州城內外に轟き渡つてゐる

南北兩軍が握手

【〇〇十七日發同盟】南北兩軍の最前線部隊は十七日午後五時三十分徐州攻略戰開始以來七日目で隴海線徐東方停車場附近で萬歲を絶叫して感激の歷史的握手を遂げた

高等試驗令につき
意見の交換を遂ぐ

官吏制度改革と十七日の閣議

【東京十七日發同盟】官吏制度改革に就ては政府は十七日の閣議において未だ同日の閣議において意を翻して之を閣議に入つた旨同日の閣議において意を翻して之を閣議に入つた旨同日の閣議において意を翻して之を閣議に入つた旨同日の閣議において意を翻して之を閣議に入つた旨

厦門極めて平靜

邦人引揚の跡は慘澹

【上海十七日發同盟】廈門其後の狀況の如し

一、廈門市內の治安は極めて平靜なり、居民の中共其他に對する者も無し、門戶を開き市內の住來總て復舊し殷賑を呈し、本島人側の商店も殆んど全部營業を開始し、又支那人側の商店も殆んど全部營業を開始し、又支那人側の商店も殆んど全部營業を開始し、又支那

無水酒精買値
ガロン七十四錢
ガソリンより五錢高

航空の発展飛行機製造にかかる合成酒無水酒精の大量消費に伴ひ農林省醸造試験所は酒精の大量消費に関する研究に着手したが其の第一段階として無水酒精の値段を決定する為め目下関係各方面と折衝中であるが其の値段は三十五度七十四錢と決定、実施は来る七月一日からとなつた、之れは従来の無水酒精の値段に比べ五錢高で内地産の無水酒精は一石（一八〇リットル）三十五度七十四錢に対し輸入品は一石三十五度七十九錢となつてゐるが、十四、五日頃に決定の運びとなつてゐる、尚ほ無水酒精は内地消費用（航空機用）輸入品（輸入ガソリンを合成一瓦斯と混合）四十八円七十錢であるが之を合成一瓦斯と混合して出廻つてゐる三十四円七十五錢に比べると三十九錢の差額となり、この程度と比較すると三十九錢は高過ぎ、無水の方が割高に出廻つてゐるが原料関税に関係してゐるので原料安で製品高となつては困るので大蔵省の関税に依り決定される

新蓬萊當限は
狂騰後の大崩落
怪我人多く買方も失敗
受渡しは四百車か

中に向つた、先づ此処を踏ん張つて一瓩値段を維持し次で一瓩値段に切り上げる様な態度をそれまでには内地から相当買ひ戻しが殺到して来ることになつてゐる

新蓬萊先物安

【臺日十七日發本社特電】一期蓬萊は高値出廻り増から切り照販あるところへ宮期も安いので神十二四二千錢と買物あり宮期の蓬萊現物なるのところ成功の感あり丸儲もや四四二千錢と氣強い

近く創立の
南日本鹽業
臺拓臺南支店に事務所を置く

【臺南電話】南日本鹽業株式會社の創立は本月中に成立する見込で本社は塩業の関係から台南に設置されるが臺拓支店内に事務所を置く筈で台拓台南支店内にあるが臺拓支店長は近く事務所の設置一事をなす事となつた

臺北織物商
組合總會

臺北織物商組合は今三年度總會を十六日午後七時半江山樓に於て開催、役員改選の件は役員の任期満了に付き會則第十六條第一項の規定に依り全部改選すべきものなるも今回は一年度の臨時總會なるを以て全部改選を避け其の内一名を補選したが原案通り可決、役員を左の通り選任、尚ほ總會後懇親會を開催した、役員左の如し

理事長　陳發源
理事　陳清波　陳清波　陳清波

妊婦の衛生

油斷出來ない 妊娠中の浮腫

✿腎臟性・脚氣性・心臟性の三種類——

「腫れ」には、つぎの三種類といって、お醫者がみれば、すぐ判別できることは、皆樣の御承知の通りです。勿論、醫者が診察する場合には、先づ尿の檢査をしますと、所謂「腎臟」といって、叮嚀に、しかも少し時間をかけて檢尿します。

「浮腫」が腫れて來ますが、